



# CEBU IVY EDUCATION CENTER

## ORIENTATION

### 说明会材料 (监护人用)



## 菲律宾介绍

### 菲律宾概要

菲律宾在经历了西班牙(333年)、美国(42年)、日本(4年)、美国(2年)多年的殖民统治后,于1946年7月4日独立,由7107个岛屿组成。



<b>首都</b>	<b>主要城市</b>
马尼拉大都会 (METRO MANILA) / 人均GDP: \$ 2,951(2016年标准/国土面积排世界第79位(中国是第3位))	马尼拉(吕宋地区), 宿务(米沙鄢地区), 达沃(棉兰老岛地区)
<b>民族</b>	<b>宗教</b>
由马来族、汉族、穆斯林等100多个民族组成	天主教(83%), 基督教(9%), 伊斯兰教(5%)
<b>语言</b>	<b>象征动物</b>
菲律宾语, 共同语言英语(世界第三大英语使用国)	CARABAO(菲律宾水牛)
<b>购物</b>	<b>时差</b>
综合购物中心, 百货商店, 大型超市 (AM10 ~ PM8), ATM自动提款机 (24H)	与中国同处于[UTC+8] 时区, 时间与北京时间相同, 无时差
<b>气候</b>	<b>电器</b>
3月~5月(平均22~35°C) / 6月~10月(平均22~30°C) / 10月~2月(平均22~28°C)	使用220V电压、11字型插头
<b>国花</b>	<b>主产业</b>
桑帕吉塔: 1933~1935年由当时美国总督 FRANK MURPHY 指定。纯洁的白色花瓣散发着茉莉的清香, 花语表示坚贞的爱情。	以农业为第一产业(四大出口产物: 糖、菠萝、马尼拉麻、烟草) / 观光产业(集中在宿务米沙鄢地区)
<b>人口</b>	<b>地理</b>
约1亿330万名(2016年标准)	位于亚洲东南地区(台湾、越南、印度尼西亚东向的群岛)
<b>入境</b>	<b>货币兑换</b>
有效期剩余6个月以上的护照/29日或59日签证 / 入境后延期, 最多可滞留1年 入境时需准备好往返机票	为避免汇率的损失, 请使用大面值的美金在兑换所进行货币兑换, 或使用国际借记卡
<b>货币</b>	<b>饮食</b>
比索(PESO: PHP), 1元人民币=8.15比索(2018年4月29日汇率)	亚洲和欧洲料理方式相结合, 以鸡肉、猪肉和各种海鲜为主, 还有各种热带水果。

# 菲律宾地图及学校位置

## 菲律宾地图



## 学校位置

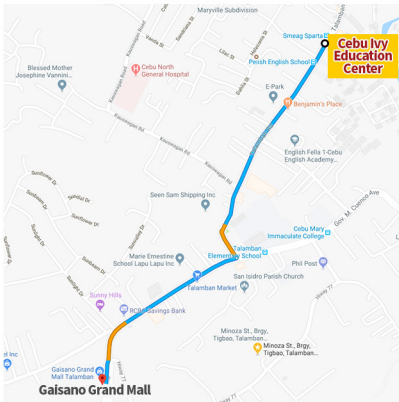

CIEC → Talamban Gaisano Mall (5分)

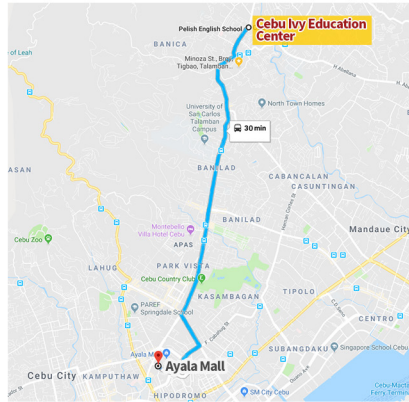

CIEC → Ayala Mall (30分)

Minoza st., Brgy, Tigbao Talamban Rd, Cebu City 6000, Philippines

# 滞留于菲律宾时的注意事项

紧急报警电话	117, 166
大使馆电话	032-887-7726
宿务使馆分馆	032-256-3455 032-505-1033 (紧急值班电话)

## 01 安全 (抢夺, 盗窃, 酗酒)

- 外国人比较容易成为盗窃的目标。请避免衣着华丽与佩戴贵重首饰, 在外出或旅行时, 建议尽量提前准备好小面额的零钱。
- 幼童伪装成乞讨人员在餐厅等公共场所内进行的盗窃案件时有发生。请时刻注意保管好自己的包袋与随身物品。
- 无论任何国家, 外国人在红灯街、赌场、当地市场等人员复杂地区的危险都远高于当地居民。因此学习期间请避免出入此类场所, 并绝对不要在夜间步行外出。
- 陌生的菲律宾人无缘无故表达善意并接近时请保持警惕, 且绝对不要饮用不明来历的饮料。特别是利用孕妇、老人、小孩或残疾人请求帮助时, 以谢礼为由递来掺杂药物的饮料的情况亦有可能发生, 请时刻留意。
- 外国人在菲律宾发生的冲突事件, 多是饮酒后与菲律宾当地居民发生摩擦后造成的。因此, 需时刻铭记自己外国人, 身处于国外。有节制的饮酒, 学会保护自己。
- 吉普尼是菲律宾普遍的大众交通, 但是在乘车时偷盗和抢劫等犯罪事件时有发生。建议学生在外出时尽量搭乘出租车或使用优步、GRAB等打车软件。同时, 以防万一, 应将乘坐车辆的车牌号提前告知友人。

## 02 安全事故及疾病

- 在宿务可以参加多种海上运动和水上游戏, 相关的安全事故也有可能随之发生。特别是在与未成年人同行时更要做到以安全为主, 在使用游泳池时必须遵守游泳池安全守则。
- 水土不服会引起腹泻、腹痛, 食用不卫生的街边小吃也会罹患各种不能预想到的疾病。请不要饮用生水, 并且选择在卫生条件完备的餐厅用餐。请积极预防由蚊子传染的疾病, 如登革热等。
- 因为气候不同和饮食差异, 外国人到达菲律宾以后大都水土不服, 出现腹痛、腹泻症状。请注意补充水分, 以免造成脱水现象, 如果症状严重时请前往就医。

## 03 文化

- 菲律宾人的总体印象是非常亲切的, 但是从另一方面看, 菲律宾人的自尊心是非常强的。通过各种网上视频或大众媒体, 菲律宾人对各种语言都有了解, 无论何时何地都请注意自己的言行, 不要以为对方听不懂就用自己国家的语言做出辱骂或鄙视的言行。
- 宿务居住着很多侨胞, 与其进行不可预料的金钱交易或了解错误信息时, 难免会造成经济上、时间上的损失。发生此类情况时, 请务必咨询可信任的法律或教育相关专家。



## 01 职员介绍

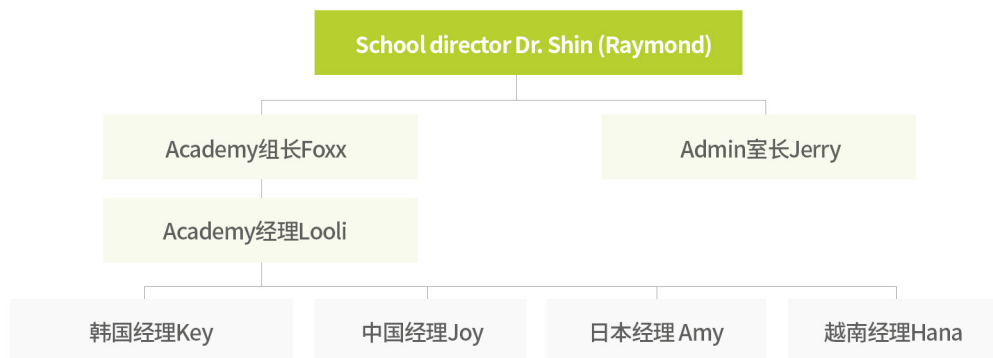

※ 工作时间: 08:30 ~ 17:50(请在工作时间内前往办理业务和谈话)

## 02 CIEC 教育中心介绍

### 教育中心本院

本院宿舍	2人间 24间 / 3人间 27间 / 便利店 / 咖啡厅
本院教学楼	1:1教室72间 / 1:4教室 12间 / 1:8教室2间 / 大教室4间
电话	周中-中心办公室: 032 238 9302 24小时-中心(警卫室)0916 240 5194 / TownHouse(警卫室)0916 240 5196
地址	Minoza St., Brgy Tigbao, Talamban Road, Cebu city, 6000, Philippines. (乘坐出租车前来中心, 当司机不知道地址的情况时, 告知司机前往“Talamban Maryville Subdivision”即可到达) Grab、谷歌地图上搜索CIEC

### TownHouse宿舍

地址	E-PARK, Talamban Road, Cebu City 6000, Philippines.
宿舍	3人间3间, 2人间19间
上课在教育中心本院	
在上学和放学时间, 本院和TownHouse间有班车服务。 - 3月至5月, 9月至10月无长期班车服务。如需班车可以在警卫室申请	

## 01 中心出入限制-外出

- 所有学生除了上下学、或学校组织的外出活动外禁止外出。但是, 成人监护人在警卫室登记出入记录簿后可以外出。
- 成人监护人原则上仅可以陪同本人的子女或学生外出, 当有其他学生外出时, 在递交监护人代理同意书后可一同外出。
- 外出后返校时间
  - 星期一~星期四, 星期日: 22:00
  - 星期五, 星期六: 00:00
  - 违反返校时间时将按照规定给予警告
- 为保证处罚的公平性, 所有有关时间的规定, 皆以手机标准时间为准。
- 户外照明22时以后将全部熄灭。
- 22时以后仅可以在本人房间内活动。
- 无论任何事由, 22时以后出入他人房间时均作警告处理。(紧急状况时例外)

## 02 中心出入限制-外宿或旅行

- 由成人监护人完成旅行计划书, 并递交中心办公室, 获得同意后, 可在星期六、日和假日外宿或外出旅行。旅行计划书作为了解学生去向的主要材料, 请务必详细记录。在中心外部发生的所有事端和事故, 本中心不负任何责任。
- 成人监护人原则上仅可以陪同本人的子女或学生外出, 当欲与其他学生外出时, 在递交监护人代理同意书后可一同外出。

## 03 中心出入限制-外部人员进入

- 未经事先许可, 外部人员不得以任何理由无故进入本中心, 违反者将以警告处理。即便已经获得事先许可, 为保护学生的私生活和安全, 外部人员亦禁止出入中心的学生宿舍和教学楼。
- 当监护人前来看望时, 如希望留宿宿舍, 请咨询中心办公室。

## 04 校内子女管理

- 管理型学生除外的监护人同行的青少年学生的生活管理部分由父母负责。
- 在上课时间以外的时间内发生的所有事件和事故CIEC将不会负责。

## 05 关于处罚事项

- 原则上, 监护人在**四周内收到三次警告**时, 在接到第三次警告的当天即可勒令退校, 且无任何退款。同时来校就读的子女或学生也一同做退校处理。
- 警告以入学日开始四周为单位累计, 当超过四周时已累计的警告将自动作废。(以第五周第一日凌晨0点为标准)
- 生活规定与学习规定的警告有同样的效力。
- 发生在下文中提及的事项以外的情况, 经经理或管理层判断, 需要向该学生提出警告时, 与DIRECTOR或经理确认后, 同样以警告处理。
- 警告以警告书形式直接传达给监护人。

# 宿舍生活, 学校规定及处罚

## 06 宿舍生活规定

### A. 无警告直接退学的情况

- 1) 四周内累计警告达三次以上
- 2) 在宿舍(包括TOWNHOUSE)内有偷盗、赌博行为
- 3) 对经理等中心职员有暴力、示威和威胁行为
- 4) 对中心内菲律宾籍职员有非人道、不道德的行为(辱骂、人格侮辱、收买贿赂等)。
- 5) 故意做出对CIEC名誉损失的行为或造成重大财产损失的行为(需缴纳修理费和给予赔偿)

### B. 记警告的情况

- 1) 宿舍内吸烟
- 2) 未经事先许可带领外部人员进入中心, 或让外部人员留宿时(即使得到事先许可, 但带领其进入宿舍或教学楼时同样作警告处理)
- 3) 在中心内高声放歌或大声喧哗(22时以后发出噪音、在宿舍内进行PARTY等)
- 4) 相互的暴力行为和示威
- 5) 损坏中心的设施和物品等财产(需缴纳修理费和给予赔偿)
- 6) 无故外宿和旅行的情况(旅行计划书-须在每周星期五下午3时之前递交, 申请周中外宿时需在外宿前日递交)
- 7) 未遵守通行禁止规定
- 8) 在规定的场所以外使用火炉或电热炉
- 9) 不听警卫、游泳池救生员等中心内安全要员的指示时
- 10) 在宿舍内饲养昆虫、宠物时作警告处理, 并由管理员保管处理。

## 07 学习规定

### A. 关于正式课程

- 1) 缺席1~3次: 给予注意提示并需要和经理、负责老师谈话
- 2) 缺席4次(包含)以上的, 之后每次缺席时警告一次
- 3) 迟到3次作缺席1次处理
- 4) 为保证处罚规定的公平性, 所有有关时间的规定, 皆以标准时间为准。

### B. 关于Monthly Progress Test等

- 1) 通过Progress Test可判断等级是否有提升, 缺席时记警告一次
- 2) 但因家属、亲戚来访, 提交证明后被许可的外出、外宿、旅行等事由未参加PROGRESS TEST时例外

## 08 警告累计时的相应处罚

- A. 第一次警告: 一周内禁止变更课程
- B. 第二次警告: 两周内禁止变更课程
- C. 第三次警告: 勒令退校
- D. **监护人被勒令退校时, 同伴子女/学生一人也同样做强制退校处理。**  
一名监护人对应处罚一名同伴子女。

# 便利设施和生活服务介绍

## 01 小卖部

- A. 营业时间-星期一~星期五: 10:00~20:00  
星期六: 09:00~19:00
- B. 请年幼学生在餐后一小时内有节制的使用小卖部。

## 02 茶水间

- A. 开放时间-星期一~星期日: 08:00~22:00
- B. 在使用茶水间后需恢复其整洁。

## 03 食堂

- A. 开放时间-早上: 07:50~08:50  
中午: 12:40~13:40  
晚上: 17:30~18:30 (1部)  
18:30~19:00 (2部)
- B. 用餐时间仅限制在食堂开放时间内。
- C. 晚餐2部仅在7~8月, 11~2月开放。
- D. 分餐在开放时间结束前10分钟截止。
- E. 中心提供的餐食仅可以在指定的地点用餐。  
禁止携带餐食至宿舍内食用或带出中心, 违反者给与警告。
- F. 不提供特殊要求的餐点, 如: 过敏、病患饮食、素食、清真食品。

## 04 游泳池

- A. 开放时间-星期二~星期五: 18:00~21:00  
星期六~星期日: 14:00~17:00 / 18:00~21:00  
**每周一例行维护, 游泳池不开放。**
- B. 入池者须着合体的游泳服装, 自觉遵守各项有关规定, 服从救生员的管理, 不服从者在指定期间内禁止使用游泳池。

## 05 Self-study Room

- A. 开放时间: 08:50~21:20
- B. 禁止携带食品入内, 使用后需恢复位置的整洁、有序。
- C. 本自习室为公共资源, 禁止任何人私自占座, 妨碍他人使用。
- D. 妥善保管个人物品, 凡因个人保管不当而造成的损失, 由本人负责。
- E. 保持自习室内安静。

# 便利设施和生活服务介绍

## 06 洗衣

- A. 洗衣服务每周提供两次。
- B. 本院宿舍
  - 1层: 星期一 / 星期四
  - 2层: 星期二 / 星期五
- TOWN HOUSE
  - 2,3,4,5,6栋: 星期一 / 星期四
  - 7,8,9,10,11栋: 星期二 / 星期五
- C. 将脏衣服和洗衣单 (LAUNDRY FORM) 放置于洗衣篮内, 并在指定日期放至于门外, 工作人员前往收集各个房间的衣服进行清洗。
- D. 根据天气情况, 洗衣需2~3日。
- E. 由于是大量衣服同时清洗, 贵重衣物或女性内衣可能会有破损, 故请自行清洗或交给外部洗衣店。
- F. 需要洗衣服务时, 需一同递交洗衣单, 并在收到衣物时及时确认数量是否正确。如未填写洗衣单时, 恕不提供洗衣服务, 且注意洗衣单上若未正确填写造成衣物丢失时, 请自行负责。帽子、运动鞋、泳衣等物品, 请自行清洗或交给外部洗衣店。
- G. 下雨天将会使用TOWN HOUSE的个别停车场晾晒衣物。
- H. 在连续的雨季, 衣物晾干可能需要更长的时间, 衣物中也有可能散发异味, 请您见谅。

## 07 打扫

- A. 清扫服务每周提供2次
- B. 本院宿舍
  - 1层: 星期一 / 星期四
  - 2层: 星期二 / 星期五
- TOWNHOUSE
  - 2,3,4,5,6栋: 星期一 / 星期四
  - 7,8,9,10,11栋: 星期二 / 星期五
- C. 房间打扫仅在指定日期内进行, 当房间无人时, 可用钥匙进入房间进行打扫。因此请学生自行管理好个人贵重物品, 如发生丢失, 本中心概不负责。
- D. 更换床上用品 - 每2周一次, 在打扫时更换  
**需要增加更换次数时每次需缴纳500比索。**

## 08 报修等有关设施

- A. 前往中心办公室填写REQUEST FORM后, 告知经理即可。
- B. 恕不接受个人特殊要求的修理、更换等。

## 09 公告

- A. 所有的公告事项均以英文公布在告示板上, 不另行个别通知。如因本人未及时发现公告事项造成的损失, 请自行负责。

# 便利设施和生活服务介绍

## 10 快递/邮件

- A. 建议使用送货上门的FEDEX、DHL、LBC等物流公司邮寄快件, 邮政EMS到达后需本人前往邮局领取。

## 11 电费、水费、管理费

- A. 在退房前日或当日上午结清所有电费后, 可退换宿舍押金。
- B. 电费: 15比索/KW  
本院宿舍 - 根据电表显示用量计算  
TOWN HOUSE - 基本收费400比索/人 (先付款, 每4周为一单位) + 空调电表按照用量收取
- C. 水费: 每人600比索 / 4周
- D. 管理费: 1,200比索 / 4周 (游泳池管理、公共设施使用、公摊电费、设施维护等)

## 12 学生生病时

- A. 告知经理。
- B. 根据学生病情的严重程度, 经理或护士将会陪同前往医院。
- C. 当学生病情严重, 需要中心职员在医院陪护时, 产生的所有费用需学生本人承担。

## 13 申请送机服务

- A. 每个家庭1,000比索(3人标准, 超过3人时另外收取500比索/人)。
- B. 路线仅限由中心到机场, 不提供前往其他目的地的送机服务。

## 14 结算电费和退换宿舍保证金

- A. 在周末退房时: 当周的星期五
- B. 周中退房时: 退房当日的上午或前一天

## 15 网络

- A. 菲律宾是全世界网络速度最慢的国家之一。
- B. 同时多人上网或下载时, 有极高的几率会造成网络系统故障, 在使用时多少有些不便。
- C. 禁止使用中心的网络下载大容量的电影、音乐等。
- D. 建议使用菲律宾的手机卡上网。

## 16 噪音

- A. 由于当地文化的特性, 外部的噪音可能会造成些许生活上的不便。(如)鸡打鸣声、狗吠声、交通噪音、嘉年华节庆产生的噪音等
- B. 以及, 因有年幼学生同住宿舍, 多少会产生噪音, 需要您的谅解。同时陪同孩子来的家长, 为了不造成他人生活的不便, 在晚餐时间过后, 请务必多加指导和协助孩子。

## 17 害虫

- A. 处于热带地区, 蚂蚁、蟑螂等害虫较多。
- B. 为了防止害虫的增生, 请尽量避免在宿舍内食用食物。

## 18 维修和赔偿

- A. 造成本中心的设施或财产损失时将收取维修费用。

# 新生第一日、第二日日程

- 根据当地情况、工会问题或自然灾害等原因，以下日程可能会有所变化。

## 01 房间安排

中心有权利根据学生的性别、年龄、是否有监护人陪伴、就读课程类型等，进行房间安排。

## 02 早餐和要用的物品

- A. 08:00~08:50 本院宿舍前学生食堂
- B. 如果是入住TOWN HOUSE宿舍时，请在出发前，参照下表事先准备好文具等要用的物品。

类别	内容	备注
文具	铅笔、水性笔、圆珠笔、橡皮等	用于Placement Test
护照		为了办理SSP、签证续签，以及防止丢失，护照统一由办公室保管
照片	3张	SSP, 签证续签、制作ID
SSP 办理费用	6,500 比索	办理SSP
宿舍押金	5,000 比索	在退房时，扣除电费和其他费用后返还。
ID 办理费用	200 比索	
签证续签费用	第1次:延长29日 3,800比索 第2次:延长30日 4,300 比索 延长60日5,200 比索 (I - CARD 办理费3,400比索另外收费) 第3次: 延长30日3,000 比索 延长60日 4,200 比索	根据学习时间产生的费用 (事先告知中心时可自行办理)

- \* 宿舍钥匙丢失时补办费用: 300 比索
- \* ID 丢失时补办费用: 300 比索 SSP: 作为在菲律宾合法进行学习活动的许可证，CIEC的所有学生都必须申请SSP。当学生拒绝办理SSP时，将被勒令退学，且所有费用不予退还。SSP办理需要约3个月的时间，如在回国时仍未办理结束，可向办公室咨询办理进度。ID: 作为出入CIEC的学生身份证，每位学生都必须办理，同时可做外部活动时的身份证明。
- \* 签证续签: 签证续签并非中心的义务服务项目，仅为方便学生提供的代理服务。当学生欲自行办理签证续签时，需在签证到期2周前，前往办公室领取本人的护照。
  - 个人办理签证续签过程
  - 为办理SSP递交护照
  - 填写签证续签同意书
  - 在签证到期2周前领取护

# 新生第一日、第二日日程

## 03 CIEC English Placement Test(EPT)

- A. 10:00~12:00 各Function Room和 Conference Room
- B. 根据学生的年龄、学年、就读课程，在CIEC EPT指定的测试场地进行。
- C. 进行有关Reading, Listening, Writing, Speaking四个方面进行测试。Speaking测试由和考官1:1的方式进行。

## 04 新生说明会

- A. 13:40~16:00在Conference Room进行关于所有在中心生活的说明。
- B. 13:40~14:20无同伴的子女或年幼学生在Function Room等指定场所，单独进行说明会。

## 05 货币兑换与生活用品的购买

- A. 16:10~17:30  
乘坐中心车辆，前往CAISANOTALAMBAN或ROBINSON超市兑换货币和购买生活用品。  
(婴幼儿和年幼学生的监护人，可能无法参加第一天的货币兑换和购买生活用品。)

## 06 第二日- 测试结果和领取课程表

- A. 第二日08:30为止，在 Function Room 1在Academic Advisor的帮助下领取测试结果和 timetable。
- B. 1课时在08:50进入指定教室即可。
- C. 等级和课程安排:  
Speaking和Writing测试所占比重较高。总体判断仍以S/W成绩为主，即使 Reading和 Listening测试成绩高，等级也可能被判断得较低。
- D. 与以背单词和学习语法为传统的上课方式不同，采用的是与菲律宾讲师1:1的上课方式，在最初学习时，会经过一段适应期。在此熟悉过程中，提出不必要的申请或投诉会对整个前期学习有逆向影响。

# 关于上课的内容



## 01 时间表(例)

课时	时间	小、中、高英语学习课程	备注
		小、中、高学习课程	
1	08:50~09:40	1:1 (Reading)	1:1 课 4 CLASSES + GROUP课 3 CLASSES  每日 7 CLASSES 共 350 分钟
2	09:50~10:40	Group (Grammar)	
3	10:50~11:40	1:1 (speaking -1)	
4	11:50~12:40	Group (Listening)	
	12:40~13:40	午餐	
5	13:40~14:30	1:1 (Vocabulary)	
6	14:40~15:30	Vacant(自习, 作业, Free Class)	
7	15:40~16:30	Group (Writing)	
8	16:40~17:30	1:1 (speaking -2)	
	17:30~18:30	晚餐(1hr)	
9	18:30~19:20	特别课程(ex:游泳、电影、对外汉语)	
10	19:30~20:20	特别课程(ex:Zumba)	
11	20:30~21:20	Vacant	

-夏季6-8月/冬季11~2月晚餐时间为2小时,因此17:40~18:30作为第9课时,总课程安排增为12课时。

-特别课程由中心和指导老师根据情况另行安排,具体内容可参照告示板。

## 02 关于课程

- 中心有权利决定所有课程的编制和老师的安排。
- 所有课程禁止转让。
- 迟到10分钟以上即视为缺席,不能进入教室,剩下的时间将在指定的地点自习或完成作业。
- 在责任老师缺席或者休假时,中心会安排其他老师代课。
- 每周星期一至星期五上课,每课时为50分钟。(幼儿部课程例外)
- 根据学校时间表,每个月开展一次所有学生参加的校内活动。作为课程的延伸,所有年幼学生必须参加。
- 菲律宾法定假日无授课。
- 仅为参加所有测试、正式课程出席率达80%以上、并且参加结业典礼的学生颁发结业证。

# 关于上课的内容



## 02 关于课程

- 因自然灾害、航班延误或取消、停电等非CIEC中心可控制的不可抗力,导致课程不能进行时,不补充课程。
  - 考虑到教师资源的均衡分配,以及学生能得到多样的学习经验,每位老师和学生的上课时间仅安排一个课时。(小组课、增加课程例外)
  - 禁止与中心老师在中心外以补课的形式上课。经发现后,学生即刻勒令退校(监护人与同伴幼年学生同时退校),老师即刻开除处理。
  - 菲律宾老师在文化特征的宗教节日(如:复活节、圣诞节)和嘉年华(如:SINULOG FESTIVAL)时偶有缺席情况,中心即时会安排其他老师代课,此类情况发生时恳求您的谅解。
- M. 有关幼儿部内容**
- 无论英语能力高低,满5周岁以下的儿童均分班至幼儿部。
  - 幼儿部的准备物品:需要个人另外准备的物品均可在中心内的小卖部购买。(如:个别使用的文具用品、黏土等)
  - 特别课程另行收费,请参考。如) 烹饪课堂, 200比索左右/次

## 03 变更课程

- 每周可变更一次课程。
- 课程变更在每周星期三、星期四,前往本院办公室,填写并递交变更申请书。工作时间(17:50)结束后,或其他日期恕不接受申请。变更申请于星期五处理完毕,从下一周星期一开始,将以新的时间表进行授课。
- 不接受指定老师的变更申请。需更换授课老师时,可与经理或中心管理员协商后,安排新的老师授课。
- 经学生本人判断,所在的小组课程与本人的等级不符,或不适应,随时与经理或中心管理人员谈话,即可安排新的小组。
- 当申请变更课程的学生重复,将考虑将出席率等,对排序高的学生赋予优先权。
  - 正式课程出席率
  - 长期在校学生
- 当学生人数不足或学生等级差异,小组课不能开课时,将会替换成1:1课程进行。此处理方式并非对某位学生的特例,如事后有意见,将由中心决定,重新为学生安排新的小组课。
- 小组课的安排根据入学测试的英语等级安排,如非太大差异,不考虑学生的学年。

## 关于上课的内容



### 04 增加课程

- A. 在6~8月、11~2月不接受英语外教课以外的所有增加申请。在支付至学习结束期间产生的所有增加费用后,皆可开课。
- B. 在3~5月、9~10月,不仅可以申请英语外教课,也可以申请菲律宾老师的课程。在支付至学习结束期间产生的所有增加费用后,皆可开课。

### 05 缺课

- A. 缺课时,需要将缺课事由、时间填写在Absent Form并提交。未提交Absent Form的,将视为无故缺课,并作一次警告处理。

### 06 结业式

- A. 结业式于每星期五17:30进行。结业式当日午餐后,前往管理办公室结算电费和其他费用后,即可退还宿舍押金,并领取本人的护照。
- B. 不参加结业式,在周中退宿的,在退宿当日上午或前日,前往管理办公室结算电费和其他费用后,即可退还宿舍押金,并且领取本人的护照。

### 07 TOWNHOUSE TEATIME(21:30~22:30 /星期一~星期五)

- A. Tea Time是指每天就寝前,和同栋宿舍居住的其他国籍学生交友的时间。
- B. 在一楼生活老师组织下,以聊天交流的形式进行,无论年龄、英语水平高低皆可参加,是可以与其他国籍的学生密切交流交往的机会。此活动自愿参加,不参加时可自行安排时间。
- C. 每栋宿舍楼并没有指定的老师负责,老师为了和学生亲近,用个人时间参加。
- D. TeaTime由老师自由参加,根据老师的个人情况开展,当因各项原因取消时,不提前通知。
- E. 本活动仅限在同一栋宿舍楼居住的学生之间进行,禁止出入其他的宿舍楼。

## CIEC的权限和负责范围

1. CIEC中心不对自然灾害、战争、航班延误或取消等不可抗力因素负责。当任何事件和事故发生时,学生本人负主要责任,在本中心以外的地区发生的事件及事故,本中心无任何责任。
2. 在法定假日、菲律宾国庆日和突然停电时,无授课安排,且无任何补偿。
3. 前往菲律宾前需自行购买旅行保险或学生保险,保证在学习期间发生财务丢失或安全事故时,可得到相应的补偿。
4. 当学生违反以上规定、缺席或与其他学生打架、高声放歌、不正当的学习态度等,经学校判断给予注意或警告。当对学校造成损失时,相关学生无需事先注意或警告,即刻勒令退学,且所有费用不予退还。
5. 无端公开留学中介的学费折扣或恶意诽谤时,无论课程剩余时间多少,即刻勒令退学,且所有费用不予退还。此外的所有事项根据CIEC的规定,所有法律问题和诉讼,本中心持有解释权。



# 退款规定



## 01 出国前

- A. 距离出国四周前取消的, 退还报名费以外的全部学费和宿舍费。
- B. 距离出国未满足四周取消的, 将扣除报名费、2周的学费和宿舍费后退还。

## 02 出国后

- A. 在到达中心后即刻取消的, 扣除四周学费和宿舍费以外的费用后退还。
- B. 课程进行未满足50%提出取消申请的, 以四周为单位, 可退还剩余费用的50%。
- C. 课程进行超过50%时, 无任何退款。
- D. 所有退款在一个月(30日)内处理, 通过学生最初报名处(留学中介、网上论坛、各种机关等)退还款项。
- E. 升级宿舍产生的差价, 以四周为单位, 仅退款差价的50%。
- F. 因直系亲属或本人死亡、结婚、生病, 不能继续在本中心学习时, 无论剩下时间的多少, 均可退还剩余学习费用的60%。需提交讣告、结婚喜帖、直系亲属证明、诊断书等材料后, 进行退款。
- G. 学费指报名费以外的学费和宿舍费。



Cebu Ivy Education Center

Minoza st., Brgy, Tigbao Talamban Rd, Cebu City 6000, Philippines

Tel : +63-32-238-9302

e-mail : cebuivy@naver.com

[www.ceuivyedu.com](http://www.ceuivyedu.com)